広報 ヒモロ
2021 7月号
No. 731

菰野で夏を楽しもう！

特集 菰野町 夏 TOPICS

表紙写真 八幡浩司さん
（町芸術文化協会写真部会 中菰野）

特集 菰野町 夏 TOPICS

How to enjoy summer in Komono!

この夏は菰野町で過ごす

今年も到来した夏。皆さんはどうやって過ごしますか？キャンプ、川遊び、バーベキューなど夏に楽しめる町内のスポットはたくさんあります。そこでこの夏、菰野町での注目のトピックを集めてみました。身近な場所に目を向けて、楽しんでみてはいかがでしょうか。

NOTE 01 夏の水難事故に注意

▶ Beware of water accidents

天気予報を確認！

天気予報で雨が降らないことなどを確認してから出かけるようにし、天候の悪化による急な増水などに巻き込まれないようにしましょう。

一人で行かない！

水辺で遊ぶときは、必ず複数人で行きましょう。また、子どもだけで水辺へ行くことを避け、大人と一緒に行くようにしてください。

浮いて助けを待つ！

誤って水に落ちてしまっても慌てず、その場に浮いて助けを待ちます。ペットボトルやビニール袋など浮力のあるものを有効活用しましょう。

助けを呼ぶ！

近くに溺れている人がいたら、飛び込まず、助けを呼ぶようにしましょう。ペットボトルなどにロープを結び救出を図ることも有効です。

ライフジャケット！

水辺で遊ぶときはライフジャケットを着用しましょう。着用していると、体温の低下を防ぐこともでき、防寒対策にもなります。

What's B&G

「B&G」とは、（公財）ブルーシー・アンド・グリーンランド財団の略称で、同財団は海洋性レクリエーションや自然体験活動を通じた青少年の育成などを推進しています。全国各地にＢ＆Ｇの名を冠した施設があり、町内には大字菰野地内のB&G海洋センターに加え、大字小島地内に艇庫があります。

B&G 海洋センター艇庫

所在地▶大字小島 3793 番地

海がない菰野町ですが、私たちが講師となってマリンスポーツ体験会や水難事故をゼロにするための教室を毎年開催しています。

センターインストラクター
南川文裕

マリンスポーツ体験会

Marine sports meeting

OP（オプティミスト）ヨット、カヌー、船外機付きゴムボートなどさまざまなマリンスポーツが体験できます。自分好みのマリンスポーツがここで見つけられるかも？子どもだけでなく、大人も参加できます。

申込期限▶7月14日(木)

参加費▶200円/人

PLACE
B&G
海洋センター艇庫

DATE
7/18(日)
7/22(木)
7/31(土)
9:00-12:00

OPTIMIST YACHT

オプティミストヨット

風を受けて進む通称 OP ヨット。帆と舵の向きを２人で連携しながら操作して進みます。追い風の場合は帆に風を受けてスムーズに進みますが、向かい風に対して進むには少しコツがいります。

RUBBER BOAT

ゴムボート

複数人で乗ることができる船外機付きゴムボート。子どもと一緒に保護者の方も乗ることができます。水面を駆ける爽快感は抜群で、乗ってみると想像以上に体感速度は速く感じます。

水上は遮るものがないので、熱中症になりやすいです。帽子や水分などを忘れずに持参してください。

センターインストラクター
水谷裕太

▶持ちもの ※マリンスポーツ体験会、カヌー体験教室共通

- □濡れてもいい服装（水着）
- □着替え　□帽子
- □タオル　□飲み物
- □かかと付きのサンダル（マリンシューズ等）

カヌー体験教室

Canoe lesson

B&G のインストラクターがカヌーの本格的な操船指導を行います。カヌーの乗り込み方やパドルの使い方など初めての子どもでも安心な内容です。教室の最後には参加者で白熱のカヌーレースを実施！

申込開始▶7月15日(木)

参加費▶無料

PLACE
B&G
海洋センター艇庫

DATE
7/28(木)
8/2(月)
8/5(木)
9:30-11:30

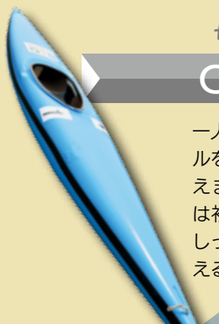

CANOE

カヌー

一人用の船体に乗り込み、パドルを漕いで進みます。簡単に見えますが、まっすぐ進むことは初心者にはなかなか難しく、しっかりとした体幹で船体を支えることが求められます。

申し込み・問い合わせ

マリンスポーツ体験会、カヌー体験教室は、役場本庁４階 社会教育課に設置の申込書でお申し込みください。

▶社会教育課
TEL 391-1160 FAX 391-1195

自然の中に涼を求めて

3D来店・WEB来店

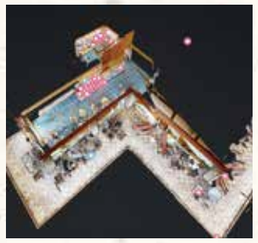

3Dで忠実に再現された店舗で商品を見ながら買い物ができます。予約してWEB来店を行えば、店舗のスタッフの商品説明を聞きながら買い物を楽しむこともできます。

check 商品充実

AR（拡張現実）技術を生かして商品をスマートフォンで撮影すると、映像が流れるパッケージなど、感染症流行下でもさまざまな商品開発を進めてもらっています。

ワーケーション

キャンプ場やホテルが仕事場となって、余暇を楽しみながら仕事に取り組むことができます。子どもが遊んでいる間に仕事をしたりと家族にとっても有意義な時間が過ごせます。

check 設備充実

リモートワークに対応するため高セキュリティのWi-Fi環境が整備され、プロジェクターやホワイトボードなどを備えたミーティングルームがある施設もあります。

菰ビリティ

町内の移動に便利な電動モビリティの貸し出しを町観光協会が行っています。キックボードや子ども向け電動自転車などさまざまな車両を用意しており、大人も子どもも乗ることができます。

check 車両充実

熱中症にならないために 暑さ指数に要注意！

NOTE 02

暑さ指数とは、気温と湿度と輻射熱を組み合わせた指標で、環境省の「熱中症予防情報サイト」で確認できます。暑さ指数が28度を超えると、熱中症になる人が急増します。暑さ指数が高い時には、外出をできるだけ控え、屋内では昼夜問わずエアコンや扇風機を上手に活用しましょう。

熱中症予防情報サイト

熱中症予防情報サイト

熱中症かなと思ったら…

熱中症と思われる場合、なるべく涼しい場所に移動し、服を脱いだり水をかけて、うちわや扇風機で身体を冷やしましょう。氷のうで首や脇、股関節などの太い血管が走っている部位を集中的に冷却することが有効です。

飲み物を飲める状態であれば、スポーツドリンクを飲み、意識状態が悪い場合は誤嚥の危険があるので避けましょう。呼びかけに応じられないような場合は、119番通報をして救急車を要請してください。

感染症流行下での取り組み

依然として新型コロナウイルス感染症の収束が見えない中ではありますが、町観光協会をはじめとして町ではさまざまな新しい取り組みを進めています。夏を過ごす上での注意点とともに、新たな取り組みの数々をご紹介します。

山遊び

夏は涼を求めて、山や川を訪れる方も多くなってきます。向かう際は準備を怠らず、充分な装備をもって臨み、なるべく早い時間帯に帰路につくようにしましょう。

キャンプ

感染症の流行により、密を避けられることで注目を集めるアウトドアやキャンプ。町内のキャンプ場では、県内の近隣市町から一人で訪れるソロキャンパーが増えています。

なわだるみ堰堤（えんてい）

朝明川上流に位置するこの堰堤は、国指定登録有形文化財に指定されています。堰堤の頂上部が、縄跳びの縄のようにゆるみがあるように見えるので、そのように呼ばれており、夏でも冷たく澄んだ水が流れ落ちています。

もしものときに

NOTE 03

令和3年7月20日運用開始 119番映像通報システム

119番通報を行う際、音声でのやり取りだけでなく、通報者が撮影した映像をリアルタイムで確認できるようになりました。映像を確認しながら現場の状況が把握できるようになり、効果的な現場活動に繋げることができます。

注意01 映像送信による通信料は通報者のご負担となります。

注意02 撮影は周囲の安全を必ず確認して行ってください。

映像送信までの流れ

1 指令センターが現場状況や傷病者の状態確認が必要と判断した場合、スマートフォンによる映像の送信を依頼します。

2 通報者に指令センターからURLを送信します。状況によって応急手当の動画などを送信する場合もあります。

3 通報者が撮影した映像が指令センターに送信され、映像を確認しながら応急手当の指導などを行います。

介護・高齢者福祉事業

令和3年8月1日改正

- information -

介護保険施設の食費・居住費と高額介護サービス費の負担限度額が変更されました。

介護保険の給付に関する問い合わせ
▶健康福祉課　介護高齢福祉係
TEL 391-1125 FAX 394-3423

介護・高齢者福祉事業　食費・居住費の負担限度額

介護保険施設やショートステイ利用者の食費・居住費に対し、低所得の方へ助成（補足給付）を行っています。一定額以上の収入や預貯金等がある方に食費の負担額の見直しを行います。

▶補足給付の預貯金要件の見直し※1

年金収入等※2	改正前	改正後
80万円以下	単身 1,000万円 夫婦 2,000万円	単身 650万円 夫婦 1,650万円
80万円超 120万円以下		単身 550万円 夫婦 1,550万円
120万円超		単身 500万円 夫婦 1,500万円

※1 補足給付は世帯全員（別世帯の配偶者を含む）が町民税非課税の場合に対象となります。

※2 年金収入等とは、公的年金等収入金額（非課税年金含む）とその他の合計所得金額を合算したものです。

▶食費の負担限度額の見直し

年金収入等※2	施設入所者		ショートステイ利用者	
	改正前	改正後	改正前	改正後
80万円以下	390円	390円	390円	600円
80万円超 120万円以下	650円	650円	650円	1,000円
120万円超	650円	1,360円	650円	1,300円

※補足給付の対象外の方の負担額は、施設と利用者の契約により決められています。

介護・高齢者福祉事業　毎月の負担上限額の変更

高額介護サービス費の負担限度額は44,400円でしたが、利用者または同一世帯に年収約770万円以上の65歳以上の方がいる場合、毎月の負担上限額が変わります。

区分	負担上限額(月額)
課税所得690万円（年収約1,160万円）以上	140,100円（世帯）
課税所得380万円（年収約770万円）～課税所得690万円(年収1,160万円)未満	93,000円（世帯）

国民健康保険税　保険税軽減判定基準額の見直し

国民健康保険税には、前年中の世帯内の所得合計が一定基準以下である場合、均等割（1人当たり課税）と平等割（1世帯当たり課税）が減額される措置があります。今回の改正により次のとおり軽減基準額を変更しました。

	改正前	改正後
7割軽減基準額	33万円	43万円 +10万円×(年金・給与所得者の数※2－1)※3
5割軽減基準額	33万円+28.5万円×被保険者数※1	43万円+28.5万円×被保険者数 +10万円×(年金・給与所得者の数※2－1)※3
2割軽減基準額	33万円+52万円×被保険者数※1	43万円+52万円×被保険者数 +10万円×(年金・給与所得者の数※2－1)※3

後期高齢者医療制度　保険料の軽減措置

基準日※4における同一世帯の被保険者および世帯主の前年中の総所得金額等の合計が一定金額以下である場合、均等割額が軽減されます（令和元年度から軽減割合は段階的に見直されています）。

※後期高齢者医療制度の資格取得日の前日に被用者保険（協会けんぽ等）の被扶養者であった方は、均等割額が資格取得から2年間5割軽減され、所得割は課されません。ただし、総所得金額等の合計が一定金額以下である場合、均等割額は7割軽減が適用されます。

同一世帯の被保険者および世帯主の総所得金額等	均等割の軽減割合	軽減後の金額
43万円+10万円×(年金・給与所得者の数※2－1)以下	7割	13,376円
43万円+10万円×(年金・給与所得者の数※2－1)＋28.5万円×被保険者数　以下	5割	22,294円
43万円+10万円×(年金・給与所得者の数※2－1)＋52万円×被保険者数　以下	2割	35,671円

※1 同じ世帯の中で、世帯主と国民健康保険の被保険者から後期高齢者医療の被保険者に移行した方を含む

※2 年金・給与所得者とは以下の1～3のいずれかに該当する方です。
1 給与収入が55万円超
2 65歳未満（前年12月31日時点）で公的年金等の収入が60万円超
3 65歳以上（前年12月31日時点）で公的年金等の収入が125万円超

※3 ( ) 内は世帯の給与所得者等の数が2以上の場合のみ適用

※4 保険料決定の基準日＝4月1日（4月2日以降に資格を取得したときは、取得した日）

新型コロナウイルス感染症に伴う 保険税・保険料の減免

新型コロナウイルス感染症の流行に伴い、右記の保険税、保険料を減免します。対象になる方はお問い合わせください。

▶国民健康保険税
▶介護保険料
▶後期高齢者医療保険料

減免の対象となる方

1 新型コロナウイルス感染症により、主たる生計維持者が死亡、または重篤な傷病を負った世帯の方

2 新型コロナウイルス感染症の影響により、主たる生計維持者の収入が前年に比べ10分の3以上減少が見込まれる世帯で、それぞれの保険の要件に該当する方

後期高齢者医療制度　被保険者証の更新

令和3年7月中旬送付

新しい被保険者証（ピンク色）を簡易書留で送付します。7月31日までは現在お持ちの被保険者証（若草色）、8月1日からは新しい被保険者証（ピンク色）をご使用ください。若草色の被保険者証は、8月1日以降に役場本庁または各地区コミュニティセンターへ返却するか、住所、氏名が見えないようにご自身で処分してください。

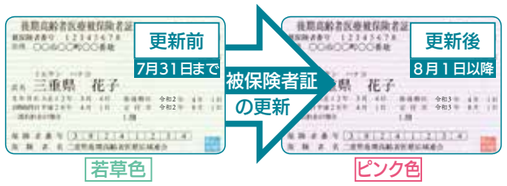

後期高齢者医療制度　保険料の計算方法

後期高齢者医療制度では、被保険者一人ひとりに対して保険料を計算します。保険料額と納付方法については、7月中旬に町から送付する保険料納入通知書等でご確認ください。なお、令和3年度の保険料の計算は、令和2年中（令和2年1月1日から令和2年12月31日）の所得を用います。

令和3年度年間保険料額 上限額64万円 ＝ 均等割額 44,589円 ＋ 所得割額（被保険者に係る基礎控除後の総所得金額等※）×8.99%

※総所得金額等とは
▶各収入から必要経費（公的年金控除額や給与控除額等）を差し引いた所得の合計額で、申告分離課税の所得金額や山林所得金額は含みますが、退職所得は含みません。
▶遺族年金や障害年金は収入に含みません。
▶各種所得控除（社会保険料控除・配偶者控除・扶養控除・医療費控除等）は、適用されません。

国民健康保険税
後期高齢者医療制度

- information -

被保険者証の更新や基礎控除の見直しなどをおしらせします。また、平成30年度税制改正に伴い、保険税（料）や保険給付の負担水準に影響や不利益が生じないよう見直しを行いました。

保険税の算定に関する問い合わせ
▶税務課 町民税係 TEL 391-1117 FAX 391-1191

後期高齢者医療制度・介護保険料に関する問い合わせ
▶住民課 保険年金係 TEL 391-1121 FAX 394-3423

令和3年度 個人住民税の見直し

Topics　基礎控除額の引き上げ

令和3年度の個人住民税は大幅な見直しが実施され、基礎控除額が10万円引き上げられました。

改正前 33万円（一定額） ▷ 改正後 43万円（合計所得金額が2,400万円以下の場合※）

※合計所得金額が2,400万円を超える場合、金額に応じて29万円、15万円、0円と逓減・消失

Topics　給与所得控除および公的年金

基礎控除額の引き上げに伴い、給与所得または公的年金等所得の算定に用いるそれぞれの収入から差し引く金額について10万円の引き下げが行われました。また、給与所得控除の上限額の引き下げや所得金額調整控除の創設など改正が行われました。

10万円引き上げ 基礎控除等 ▶ 10万円引き下げ 給与所得控除　10万円引き下げ 公的年金等控除

今回の改正により、国民健康保険税や後期高齢者医療制度など個人住民税を適用する事業も同様に改正が行われました。

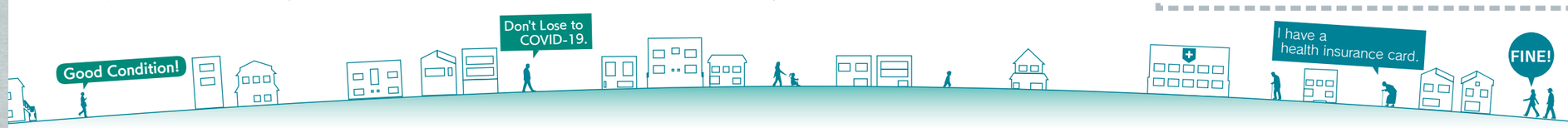

6月1日 子どもたちも家づくりを楽しめるように
幼保園に絵本 35 冊を寄贈

◀遠藤社長（写真左）から絵本を受け取った町長

ハウスクラフト㈱から町に絵本「ラグモンと森のなかまたち」35 冊が寄贈されました。今回、寄贈された絵本は、「子どもにも家づくりを楽しんでほしい」という思いから同社の企画で制作されたものです。絵本を受け取った町長は「いろいろなご提案をいただけて有難いです。絵本は読み聞かせなどで活用させてもらいます」と感謝の思いを伝えました。寄贈いただいた絵本は、町内の幼保園などで活用します。

6月2日 形・組み手の両部門で県大会優勝
空手で全国大会出場

◀力強い正拳突きを披露してくれた髙野さん（写真左）

第37回三重県少年少女空手道選手権大会で髙野陽斗（たかのはると）さん（竹永小５年）が男子５年生の形・組み手の両部門で優勝し、町長を訪問しました。今回で３回目の全国大会出場となる髙野さんは町長から大会での抱負を問われると、「以前の全国大会では２回戦で負けてしまったので、２回以上勝つことが目標です」と語り、町長は「１回戦、２回戦だけと言わずたくさん勝ってきてください」と激励しました。

5月24日 接種がさらに本格化
ワクチン集団接種を開始

◀町保健福祉センターけやきでのワクチン接種の様子

町保健福祉センターけやき、三重北医療センター菰野厚生病院を会場として新型コロナウイルスワクチンの集団接種を開始しました。一日の接種者数を徐々に増やしつつ、順次接種券の発送を進めており、７月末には 65 歳以上の高齢者の方への接種完了を目指して進めています。

5月26日 出水期に備えて毎年同じ準備を
水防訓練に代わり土のう作成

◀土のうを作成する職員

例年、５月末に開催している水防訓練が新型コロナウイルス感染症の影響により中止となったことから、役場職員のみによる土のう作成訓練を役場本庁で実施しました。これまで水防訓練で作成した土のうは出水期に備えて各区に配備されており、今年も同様に配備する必要があるため、今回の訓練を開催する運びとなりました。訓練に参加した若手職員らは、二人一組で土のう袋に土を詰め、約 600 個の土のうを作成しました。

永年の功績を称えて

高齢者叙勲 瑞宝双光章を受章

山本武夫さん
（88 歳 田口区 元四日市市農業改良普及所長）

西警便り nishikei dayori

問い合わせ
四日市西警察署 ☎394-0110

三重県警察職員採用案内

受付期間 7月16日(金) ↓ 8月23日(月)

採用予定 令和4年4月

受験資格＆試験日程

区分	警察官A	警察官B	警察官C	警察官D
受験資格	昭和61年4月2日以降に生まれた方で、次に掲げるもの ①学校教育法に基づく大学（短期大学を除く）を卒業した方および令和4年3月31日までに大学を卒業する見込みの方 ②三重県人事委員会が①に掲げる方と同等の資格があると認める方	昭和61年4月2日から平成16年4月1日までに生まれた方で、警察官Aの学歴要件に該当しない方	平成6年4月2日から平成14年4月1日までに生まれた方	平成12年4月2日から平成16年4月1日までに生まれた方
第1次試験日	9月19日(日)		9月26日(日)	
第2次試験日	11月上旬▶11月中旬		10月下旬	
最終合格発表	12月上旬		11月中旬	

試験の申込方法は、原則インターネット申し込みです。詳しくは下記にお問い合わせください。

三重県警察本部警務課採用係
TEL 059-222-0110

もしくは **三重県職員採用案内ホームページ**
https://www.police.pref.mie.jp/
三重県警察

町長のひとり語り
The Story of our Mayor

本年5月から移動町長室という事業を始めました。これは各地区コミュニティセンターなどに私が伺い、町政について気軽に意見を共有する場を設けるものです。町の主権者は、町民の皆さんです。町民の皆さんが町政に興味をもつことがすばらしい町をつくる一番の方法と考え、町政にご理解いただけるようこの事業を生かしていきたいと思います。また、町民の町政参画という観点から、町民の皆さんにいただいた疑問点や意見を紹介し、私がコメントをする「教えて、町長！」のコーナーを広報こものに不定期で設けたいと思います。当コーナーで取り上げて欲しい意見、質問がありましたら、意見提出の方法は問いませんので住民連携室までお寄せください。

総務課 住民連携室
TEL 391-1210 FAX 394-3199
E-mail koe@town.komono.mie.jp

Theme 28「教えて、町長！」のおしらせ

CORONA SUPPORT 一部抜粋

引き続き、いのちと暮らしを守る感染症対策を続けています。令和３年度に実施する主な感染症対策をご紹介します。

1. ワクチンの接種券は、予約が混雑しないよう、ワクチンが余らないよう計画的に郵送しています。16 歳以上の方は 10 月末までに２回接種ができますのでご安心を。
2. プレミアム付商品券（1冊 5,000 円相当）を中学生以下の子どもがいる子育て世帯に子ども１人あたり１冊支給します。また、町内在住の方は１冊 3,000 円で購入できるようにします。
3. 飲食店等に対し感染症対策として購入した消耗品などの費用の一部を補助します。
4. 町立保育園・幼稚園での使用済みおむつの持ち帰りをなくすことで、衛生面を向上させます。
5. 感染症の影響により売上が減少した認定農業者等へ支援金を支給します。
6. 公共用施設に衛生機器等の整備、更新をします。
7. 小学校と中学校の給食費の一部を補助します。

KTL 月刊 としょかん いんふぉ

菰野町図書館　開館時間 9:30-18:00　▶▶▶INFO

TEL 391-1400　FAX 394-4433　http://www.town.komono.mie.jp/library

夏のよみきかせラリー

▶7月3日から8月28日まで

おはなしルームでの読み聞かせ会に3回参加した子どもに、絵本のカバーで手作りしたペーパーバックをプレゼントします。

ペーパーバッグ

展示コーナー「オリンピックストーリー」

▶7月25日まで

メダリストの逸話やオリンピックの歴史、競技全般の本を集めました。

- ▶『オリンピックマネジメント』
- ▶『アスリートの言霊』
- ▶『オリンピックは平和の祭典』
- ▶『オリンピック裏話』他

催事室 銅鏡づくり講座

参加費 無料

▶7月25日 10:00～11:30

合金を溶かし、型に流し込んで銅鏡のミニチュアを作ります。

事前申込制　電話で申し込み　OR　図書館窓口で申し込み

申込期間 7月3日▶7月24日　定員 20名

新着図書から

一般書

『にっぽん氷の図鑑＆かき氷』

▶原田 泉 / 著

▶東京ぴあ（596.6/ ハ）

ラーメン屋や焼き肉店などの飲食店がメニューにかき氷を組み込み、複合的なメニューを展開する「＆かき氷」の店52店舗を紹介。新しいかき氷専門店12店舗やかき氷文化拡大に貢献する「プロゴーラー」と呼ばれる方々の活動なども収録しています。

ティーンズ

『図解でわかる14歳からの脱炭素社会』

▶インフォビジュアル研究所 / 著

▶太田出版（J519/ ズ）

CO_2 を排出し、いつか採り尽くされてしまう化石エネルギーから持続可能な再生可能エネルギーへ。次世代の皆さんが生きていく「脱炭素社会」での新常識を、豊富なカラー図版でわかりやすく解説しています。

児童書

『たすひくねこ』

▶にわ / 作

▶大迫ちあき / 監修

▶マイクロマガジン社（E/ ニ）

宝の地図をみつけた猫たちが、冒険に出かけて、さぁたいへん！最初は10匹で出発したのに、ジャングルや洞窟などで1匹ずつ迷子になって減っていき…？お話を楽しみながら足し算や引き算が身に付く絵本です。

7月 図書館カレンダー CALENDAR

1	木	
2	金	
3	土	14:00～ 楽しいおはなし会
4	日	13:00～ 読み聞かせ会（こもりぶ）
5	月	休館日
6	火	
7	水	
8	木	展示コーナー「オリンピックストーリー」▶7月25日まで
9	金	
10	土	14:00～ 楽しいおはなし会
11	日	13:00～ 読み聞かせ会（こもりぶ）
12	月	休館日
13	火	10:30～ 読み聞かせ会（こもりぶ）
14	水	
15	木	
16	金	
17	土	13:30～ 民話がたり 14:00～ 楽しいおはなし会
18	日	10:00～ 読み聞かせ会（オルゴール）
19	月	休館日
20	火	
21	水	
22	木	15:30～ 英語のおはなし会
23	金	
24	土	13:30～ 民話がたり 14:00～ 楽しいおはなし会
25	日	10:00～ 銅鏡づくり講座
26	月	休館日
27	火	休館日
28	水	
29	木	
30	金	
31	土	13:30～ 民話がたり 14:00～ 楽しいおはなし会

※おはなし会やギャラリー展示は新型コロナウイルス感染症の影響により中止（延期）とする場合があります。

第88回

郷土史・風俗

漢学者　野呂金貞（のろきんてい）

野呂金貞は、弘化2年（1845年）3月12日、三重郡吉沢村に生まれました。幼名を見弥、のちに脩徳・金貞といい、号を士幹・重渓、山陰相園・養甫と称しました。父は見弥・清粛といい、菰野藩の御典医※を務めており、絵が巧みで「菰野城」と「菰野城下大絵図」を描いています。野呂家の遠祖、見理は土方雄高に仕え、吉沢村城垣内に居住し、医術をもって代々菰野藩に仕えていました。金貞は文久2年（1862年）に家業の医家を継ぎ、十全堂と称していました。

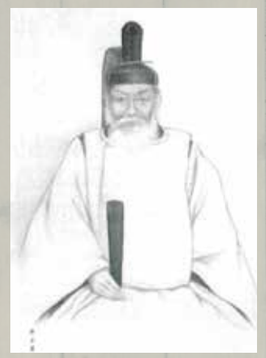

▲野呂金貞の自画像

※ 御典医　幕府や大名に召し抱えられた医者

短歌　清流短歌教室

満開を見れば見るほど去りがたし　市川吉康

桜の花の香身にまといつつ　内田すえの

玄関の古巣忘れず帰り来し　平林和江

つばめの一羽にお帰りと言う　平井光子

地蔵堂に散歩のたびに手を合わす　花木みち子

犬の病の早く癒えるを　豊田真智子

桜舞ふ地蔵池にて昼つどふ

コロナ禍気にかけひと時すごす

はからずも八十五歳を迎えたり

病持つ身に夢のごとしも

仕事やめ年中休みの毎日は

脳ものんびりけじめつけ難し

俳句　煌星菰野句会　石井いさお 選

縄文の骨に戦傷梅雨寒し　石井いさお

薫風や子ども歌舞伎の声透る　高橋玲子

飛び込みや穴一瞬に水埋むる　伊藤孝子

青芭蕉風梳（ばしょうかぜすき）くことをまだ知らず　中川キヌヨ

後退（あとずさ）りなきでむしの銀の道　武田巨子

色変への一雨となり七変化　小原隆

闇の息鳴き滞る牛蛙　山下慶子

暑き日や牛は虚空を嘗（な）めまはし　梅枝あゆみ

白鷺（しらさぎ）の細き足にも水窪む　城明子

ジョギングの背押（せな）す遠音（とおね）ほととぎす　新保笑子

老鶯（ろうおう）や一声ごとの枝移り　小林保雄

DATA 5月のデータ［5月末現在］

	件数	1月からの累計
火災発生	1	7
救急車出動	109	576
交通事故	2	46
急病	78	379
一般負傷	19	104
その他	10	47
救助出動	2	12
交通事故	79	424
物損事故	75	404
人身事故	4	20
死者	0	1
傷者	8	26

	数	増減
総人口	41,586人	－33人
男	20,593人	－13人
女	20,993人	－20人
総世帯数	16,883世帯	－19世帯

寄村 ありがとうございます

社会福祉のために▶匿名で1万円▶三重北農業協同組合かぶせ茶販売代金の一部から36,480円▶匿名で8,476円

お詫び

広報こもの令和3年6月号3ページの「SDGs 17の目標」において掲載漏れがありました。「4 質の高い教育をみんなに」を追記します。お詫びして訂正いたします。

4 質の高い教育をみんなに

◀菰野町 MaaS「おでかけこもの」
URL https://www.kotsu.town.komono.mie.jp/

◀菰野町ホームページ
URL http://www.town.komono.mie.jp/
＊ホームページでは、広報こもの を当紙と同じ体裁でご覧いただけます。

菰野町 職員募集

令和4年4月採用

職種	一般事務職員（障がい者対象を含む）	保育士・幼稚園教諭	消防職員
募集人数	若干名	若干名	若干名
受験資格	・高校卒業程度の学力を有する方 ・平成４年４月２日から平成 16 年４月１日までに生まれた方 【障がい者対象の方は下記の基準も必要です】 ・各種手帳（身体障害者手帳、療育手帳、精神障害者保健福祉手帳）の交付を受けている方、もしくはそれと同等と認められる診断書等の交付を受けている方 ※同等と認められる診断書等の詳細は、町ホームページでご確認ください。 ・活字印刷文による採用試験の出題に対応できる方	・保育士資格と幼稚園教諭免許を有する方、または令和４年３月末までに取得見込みの方 ・昭和 57 年４月２日以降に生まれた方	・高校卒業程度の学力を有する方 ・平成７年４月２日から平成 16 年４月１日までに生まれた方

▼一般事務職員

地域に密着して働く

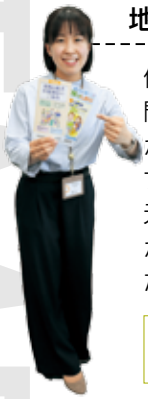

保険年金係として、専門的な知識を勉強しながら取り組んでいます。役場の仕事は、地元の声を直接聞くことができる地域に密着した仕事です。

入庁 2年目　住民課 後藤（ごとう）ゆい

▼保育士・幼稚園教諭

男性保育士だからできること

現在、自分が卒園した幼保園で働いていて、感慨深い思いがあります。男性保育士も増えており、子どもにとってもいい刺激になっていると思います。

入庁 2年目　千種幼保園 木原貴央（きはらたかひろ）

▼消防職員

住民の命を守る使命

住民の皆さんの命を守る仕事ですが、救急搬送後などに感謝の言葉をもらえるとやりがいを感じます。頼れる先輩がたくさんいる職場です！

入庁 2年目　消防署 秦 昂大（はだ こうた）

▼試験申込書

試験申込書は、役場本庁３階総務課および各地区コミュニティセンターで配布します。

※郵送の場合、表面に「職員採用試験申込書希望」と朱書きした封筒に、返信用封筒（120 円の切手を貼付し、宛先を明記した角形２号程度の大きさ）を同封し、右記担当住所まで請求してください。

▼試験日程

一次試験	日　時	令和３年９月 19 日㈰ 10:00 ～
	場　所	菰野町役場本庁
	試験内容	教養試験（全職種） 事務適性検査（一般事務職員） 専門試験（保育士・幼稚園教諭）
二次試験	日時・場所	一次試験合格通知の際に指定
	試験内容（予定）	小論文、面接、集団討論 実技（保育士・幼稚園教諭） 体力検査（消防職員）

▼受付期間

7月1日㈭ ▶ 7月21日㈬

8:30 ～ 17:15（土・日を除く）

試験申込書を役場本庁３階総務課へ提出

※郵送の場合は７月 21 日㈬ 17:15 までに到着した分まで有効

担当

菰野町役場総務課　職員係
〒 510-1292
三重郡菰野町大字潤田 1250 番地
TEL 391-1100　FAX 394-3199

Fontworks UD FONT
広報菰野７月号
令和３年７月１日発行
▶企画編集　企画情報課
▶印刷　イヤマ印刷

■菰野町電子メールアドレス keyaki@town.komono.mie.jp
＊「広報こもの」は視覚障がいのある方（障害者手帳をお持ちの方）に「声の広報」をお届けしています。
ご希望の方は役場企画情報課（TEL 391-1105/FAX 391-1188）にお問い合わせください。
＊当紙の内容を当町の許可なく、無断で転載することを禁止します。